盛京時報 晨刊
光緒卅二年(明治卅九年)創刊

滿洲證券取引所取引人
株式会社 豐隆號
奉天市大和区加茂町七号 電話(2)三一二三・(2)七四一
新京朝日通八番地 電話代表六三三三

遊擊戰術毫無實效 渝方妄求根本改更

共黨乘機遊說大部倒戈轉附

【南京廿五日電】重慶政權、當武漢失陷以後、在所謂抗戰第二期、採取遊擊戰術、為主要戰鬪、現在其總兵力二百萬中、中央直系軍達百二十萬、竟思以龐大之兵力、潛入日軍佔領地區、擾亂日軍後方、制潰新政府機關、然而日軍不斷討伐、新政府機關不斷整備、致此等遊擊隊、全無活動之餘地、一方、遊擊隊同寅、為爭奪地盤、多惹起抗爭內閧、致令重慶部、最近亦有高呼重新檢討遊擊戰術之必要、據重慶確息云、中國共產黨、乘重慶方面遊擊隊兵勢動搖弗振、派遣多數工作員、混入遊擊隊中、展開活潑之崩潰黨軍工作、結果、最近三個月間、重慶側遊擊隊倒戈轉附共產軍者、不下卅餘萬、使重慶政權極度驚恐狼狽、於茲、重慶軍事委員會、舉何應欽、張治中、錢大鈞為委員、講求封鎖共產黨策動轉換遊擊戰術方策等對策、近由軍事委員會參謀長何應欽以三月十五日令、派遣多數監察員、至各遊擊區、作實際調查、待此等監察員歸還重慶、即對於從前之遊擊戰術、加以根本改更、共歸趨於下期抗戰過程、頗有重大轉換、殊値注視、

再建中國國軍

南京政府改編軍制

【南京二十五日電】空軍之創設並清鄉工作之促進、保安隊之設置等、節節向國軍之再建邁進、國府軍事委員會、今更謀軍制之整備確立、規定將舊重慶軍並武裝團體等加以改編、而此次之整備改善、乃互第一方面軍、各地綏靖軍、並歸順後駐屯各地區担任維持治安之武裝團體等全部、因此軍之編成指揮系統並正規軍保安隊、警察隊等可以確立、又觀前此淸鄉委員會之設置、見及繼上海廣東兩保安司令任命後之軍事機構之再建、對於治安改善工作上有莫大貢獻、故國府側亦以非常之熱意與期待、担當此工作之促進云、

對衛立煌處分問題

重慶主張對峙

蔣意迷惑決招回渝

【太原廿四日電】據確息云、此次日軍在晉南全地區展開大包圍殲滅戰、敵第一戰區總司令衛立煌麾下七個軍廿一個師二十五萬大軍、慘遭殲滅、連帶重慶安危之地區、亦告失陷、於是、和平派殊重視事態、以為此項責任、完全在於衛立煌、强硬主張須立時處分、讀責處罰、對此、抗戰派高呼此次敗戰原因、係全戰線厭戰和平熱所致、僅處分一衛立煌、不能滑掃厭戰和平空氣也、反而擁護衛立煌、因此、双方對立、更形深刻、重慶部內、充塞險惡空氣、蔣介石已為和平派之强硬態度所惑、近決招回衛立煌至重慶云、

此次中原作戰

敵將死傷頗多

【東京廿四日電】日本大本營陸軍報道部發表、中原作戰之敵軍幹部、損害如次、

△第一戰區司令長官衛立煌(因在黃河南岸、未直接參加戰線、故猶健在、)第五集團軍長曾萬鍾(自殺)第十四集團軍長劉茂恩(偕同護衛二百名彷徨山中)第三軍長唐淮源(戰死)第十七軍長高桂滋(戰死)軍參謀長高卓東(戰死)第九十八軍長武敏(負傷 在包圍內彷徨中)第十五軍長武庭麟(在包圍內彷徨中)同副師長朱歐池(俘虜)第七師長朱世龍(負傷)第十二師長丁性奇(戰死)第三十四師長公秉藩(俘虜)同軍附萬金城(戰死)第四十三軍長趙世鈴(戰死)同參謀長王某(戰死)第九十四師長劉明夏(俘虜)同副師長張奎蓮(俘虜)同參謀長馬高級(俘虜)第四十七師長孫瑞琨(戰死)

△戰死及自殺 集團軍長一、軍長三、師長二、參謀長三、俘虜師長二、副師長二、參謀長一、負傷軍長一、

晉南包圍掃蕩

第二階段收大效果

【晉南某地廿四日電】已入第二階段之晉南包圍掃蕩戰、於各處收莫大效果、廿二日之戰果如左、

一、草野部隊、於上月村(運城東方十六公里)附近掃蕩中、捕捉新編廿七師之敗殘部隊、使軍長以下三百餘名投降、更於夏縣附近、與縣警備隊協力之下、追擊以七師十九團為其幹之敵敗殘兵約二百、而與以一兵不存之殲滅云、

一、高木部隊、掃蕩同善鎭東方四公里陽梁附近俘虜九十四師二百八十四團所屬之五十九名、鹵獲武器、彈藥、被服多數、

一、利喜部隊、於夏縣中南方十六公里張店鎭附近、俘虜華北民軍四十四名、鹵獲小槍四十四、一方探知於介休東南八公里保和村附近、有周章狼狽之山西軍騎兵第二師所率之四百移動之介休警備隊與縣警備隊及保安自衛隊協力、與以徹底的打擊、使之向東北方潰走、俘虜五一、鹵獲捷克機關槍二自動小槍二、小槍卅二、

魯敵師長馮某

率部兩千投降

【濟南二十四日電】前任第六十九軍第五師長馮壽彭、於月之二十日、率領部下三千五百人、於臨淸東南十二公里之近古村、會見日軍蓮花部隊長、朗讀協力建設新中國之宣誓書、實行歸順矣、歸順部隊中兩千人、改編為山東省境遊擊第一縱隊、至於新中國之第一線、重新發足、又馮壽彭現年三十六歲、為一有為之青年軍人也、

羅馬尼亞初任公使

前日過奉赴京

談充分盡力兩國友好責任

羅馬尼亞之初任滿洲國特命全權公使陸軍少將爵爾捷、巴格列斯哥氏、為捧呈信任狀赴國都、乘光號車廿四日午後五時四十五分、通過奉天驛、於驛頭談話如左、

關於滿洲國之情形、當我國正式承認前、於東京由滿洲國之大使館處、便已得知許多、然實際眼觀、今尚屬初次耳、自車窗外觀、所見沿線景色、遙比預料者為美、猶不知新京果在何處、頗期待之、此次以三週間滯在、預預安今秋復再來滿、余亦曾為駐日公使、而以如何任務、來滿洲、因尚未接到本國指令、故現在不明、只思於圓滑上、充分盡與滿洲國友好之責務云、

(圖巴格列斯哥羅馬尼亞公使)

法船屢被捕捉

維西對英提出抗議

【維西廿四日電】法國政府、因英國側捕捉法國船在大西洋航行中之油槽船悉赫拉薩德號(一三四六七噸)、遂經駐倫敦之美國外交機關、向英國政府提出抗議、是時、法方一括最近英方頻行捕捉法國船舶之事實、公表如次、

英國艦艇、除於廿二日捕拿悉赫拉薩德號外、五月十九日、貨物船特里敦號(六六〇七噸)、自達哥爾駛赴馬達哥斯迦途中、亦為英方所捕、該船載貨、為法國葡萄酒數噸及其他商品耳、歸途則由馬達哥斯迦載糖、運來法國、輪船普亞爵號(四四八四噸)、十二日自達哥爾駛赴馬達哥斯迦途中、又被抑留、該船毫未搭載任何貨物、僅載歸還馬達哥斯迦之安格拉土人數百名、而悉赫拉薩德號、英方已發予航海證明、得到當局保障後、方裝載煤油出航、而此煤油則遵守不輸往法國公約者、今茲被捕、誠堪遺憾、

柯島德軍上陸成功

兩軍勝負日內即可決定

【倫敦廿四日電】據確實消息云、德軍一部、在柯列達島敵前登陸、似已成功、

【紐約廿四日電】柯列達島之戰鬥、與德軍增加兵力同時、益加熾烈、尤其以德軍之佔領點加內亞爾附近為中心、展開兩軍主力之決戰、

一、德軍廿四日、始關於柯列達島戰鬥、有所發表、據此似乎德側對該方面具有戰勝之確信、

一、德軍最初亦會報道由海路到來援軍、惟德側似以英海軍故、蒙受相當損害、但待空輸部隊之到來、爾後遂益加着實施行、已達二萬餘、乃自稱為三萬乃至四萬與英軍之兵力漸次接近

一、於斯狀況下、軍事專門家之間、觀測柯列達島之戰鬪、視今後四十八小時之戰況、大體可決定勝敗

一、至於英軍、已始以長距離、由埃及之基地、飛來爆炸機、俾掩護空軍缺如之柯列達島之英軍、

西部全歸德軍

德發表作戰順利進行

【柏林廿四日電】德軍攻略柯列達島、自開始以來、本月四日大概已確保該島重要據點、衆信攻略戰之成功、已屬確定的事實、德軍當局、前此關於作戰經過、全守沈默、但至廿四日下午四時半、遂關於攻略柯列達島、特別發表如左、

德軍降落傘部隊及空輸部隊、廿日拂曉以來、在柯列達島與英軍之間交綏此等部隊、在各種空軍部隊掩護之下、自空中作果敢之攻擊、奪取該島之戰略的重要地點、其後、增强兵力、擴大攻擊、該島西部、已完全操持於德軍手中德國空軍、為擊退英國艦隊在海上之反攻、在柯列達島東北方、擊沈英艦多隻、或加損傷、可戰鬪區域全體、確保制空權、蓋柯列達島之攻略作戰、已完全如豫定而進行云、

冰洲附近展開海戰

英巡洋艦福德號被擊沈沒

【柏林廿四日電】德國軍司令部、關於英德兩軍在北大西洋上的海戰、發表如下、

劉勤士提督指揮的德意志大西洋作戰艦隊、在冰洲近海、和強而有力的英國艦隊、碰個正着、德方遂即開火、德國主力艦俾斯麥號、擊沈了英巡洋戰艦福德號、另一隻巡洋戰艦、落荒逃亡、德國艦隊僅受微傷、現在還繼續作戰呢！、

【倫敦廿四日電】據英國海軍部發表的消息說、英國和德國海軍、在格林蘭附近海面上、起了衝突、双方會戰結果、英國海軍最大巡洋艦福德號(三五、〇〇〇噸)時節、突然敵方一彈命中火藥庫、只聽得天崩海裂的一聲響喨在硝煙和砲火中、這隻巨艦、急遽地沈沒在大洋裡了、

全艦兵員

脫險者甚少

【倫敦廿四日電】英吉利海軍部、關於英德海戰、有所公表、茲誌其全文如左、

英吉利艦隊、廿四日清晨、在格林蘭海岸附近海面、與包括主力艦俾斯麥號在內之德國艦隊相遇、即行交綏、彼時、魯霍蘭中將搭乘之巡洋戰艦福德號、不幸為敵彈所中、爆炸火藥庫、致告沈沒、然德艦俾斯麥號、亦受損害、刻下英國艦隊追擊德國艦隊中、福德號艦長賈大佐以下船員、恐脫險生存者甚少云、

世界第一巡洋巨艦

性命畢於一彈

前曾中彈幸免沈沒

【柏林廿四日電】關於英巡洋戰艦福德號擊沈事件、據爾後達到德軍方面之情報、該艦與德主力艦俾斯麥克號、以相當之距離、展開砲擊戰、俾斯麥號之一彈、貫透福德號甲板、命中火藥庫、瞬間乃大爆發、遂使誇為世界第一之四萬二千噸巨艦、四散於空中、至於福德號、已曾於前年十月、受德空軍之急襲、命中巨彈、然幸免沈沒、今得又出陣、終被德新銳主力艦之砲擊、結果性命、又英主力艦之沈沒、乃繼彼之布里少佐擊沈之驪亞爾奧克號之第二者云、

與德主力艦

性能之比較

【東京二十五日電】以二十四日之英德會戰已顯明德海軍開始秘藏之新銳主力艦俾斯麥號使用於護送船團之攻擊、今列舉德英巡洋戰艦福德號之性能如左、

△俾斯麥號
一九四〇年竣工、
排水量三五、〇〇〇噸、
船長 七九二呎、
船腹 一一八呎、
備砲 一五吋砲八門、
五、九吋砲十二門、

△福德號
一九二〇年竣工、
排水量四二、一〇〇噸
船長 八一〇呎、
船腹 一〇五呎、
備砲 十五吋砲八門、
五、五吋砲十二門、
四吋高角砲八門、飛行機搭載、速力三一浬、

直布羅陀英艦出動

北大西洋海戰將臨

【紐約廿四日電】關於北大西洋上英德會戰、此間尚未得到詳細消息、而廿四日西班牙之西佛拉通信報道云、駐防直布羅陀之英國艦艇、一齊拔錨出動於大西洋、衆信英德兩海軍間、近將繼二十四日會戰之後、展開壯烈的決戰、出直布羅陀港之英國艦隊中、有大型航空母艦一隻及小型母艦數隻、

英驅逐艦

被炸大壞

【柏林二十四日電】德國軍司令部發表、

一、德爆擊機編隊、二十三日在東地中海猛炸英驅逐艦三隻、其他驅逐艦三隻、亦予以巨大損害、此外、在斯達輻猛炸英水雷艇五隻、

一、德空軍二十三日夜、炸擊中部及東部英格蘭之英空軍基地、在南部英格蘭海上、炸毀英商船一隻、

敵空軍基地全毀

日鷲威力無敵

本月以來所得戰績

【〇〇基地二十四日電】華中艦隊報道部二十四日發表=

華中艦隊上週之戰果本月初旬以來、大展俊翼、四次連續集中炸擊敵首都重慶之海軍航空部隊、在上週中、對於四川、陝西甘肅等內地各省敵空軍據點、作精悍之攻擊、計炸成都兩次、炸蘭州兩次、其他梁山萬縣寶雞等、均逐次飽嚐炸彈風味、此間擊墜或擊碎敵機三十架更炸燬飛行場格納庫、燃料庫、彈藥庫等、或爆破粉碎之、予敵航空據點以甚大打擊、一方、別動隊炸破宜昌四周敵軍陣地、破壞冷水、巴東之軍事施設又擊破石門外桐城敵司令部及軍事據點、鵬翼活躍迄無寧日、他方江上艦艇、亦冒九十度之酷暑、日夜精勵警備、在姚家集揚家洲、湖口附近、使陸戰隊登陸、掃蕩土匪、確立治安頗著成果、而在上週中還分十一個機雷、

空襲劉街

敵倉庫羣全滅

【基地二十五日電】華中艦隊報道部二十五日午前十時發表、

船田今坂兩部隊長所率之海軍江上飛行隊、二十四日午前攻擊敵第百四十五師司令部所在地劉街、(安慶東南方十公里)、將敵陣地及倉庫群痛烈爆碎、倉庫群與一大音響同時大告爆破、確認附近一帶被猛火包圍、而日軍未被害、

美加共同防衛

設經濟委員會

【華盛頓廿四日電】關於與美加共同防衛委員會併行、過去以來所傳說之美加共同經濟委員會之創設、據廿三日官方之確聞、美加兩國、定於來週從速互相設置共同經濟企畫委員會、此乃對英援助並為西半球之共同防衛、故思急速以美加兩國之原料資材為動員云、

德軍通過蘇領

協定傳已成立

德外務當局則否認

【柏林二十四日電】二十四日意大利新聞載稱、德蘇間成立軍事協定、德國應得實行援助伊拉克時德軍隊通過蘇聯領土通過權、但德外務當局、二十四日否認此息謂全無事實無根云、

阿部大將來滿

【門司廿四日電】阿部信行在鄉陸軍大將、偕同光子夫人、為訪問居住滿洲之長女和子女士家庭、廿四日下午二時、乘日滿連絡船布拉吉爾丸輪船渡滿、該大將在船中語本報特派記者如次、

這次我到滿洲來旅行、一是想藉此休息一下、一去的路徑、打算從大連到哈爾濱、回去時到新京和奉天逗留些許日子

日明倫會

因田中逝世解散

【東京二十四日電】昭和七年田中國重大將創設之明倫會、爾來盡瘁於政黨打破國体明徵、其目的、已見大部達成、故今年二月因田中大將之逝去遂擬解散、定於下月七日舉行解散式云、

意陸次改委新人

【羅馬廿四日電】前阿爾巴尼亞軍總督部長斯克耶爾將軍此次已代哥茲那將軍任陸軍次官云、

今日一大張

証明馬延韜確係養子聲明

我馬姓係滿洲望族世居奉天有年先祖多為顯宦係數百年之舊日仕家不料族叔世顯龍信二姜誤認養子延韜為長以親生子延韜居次此乃任意所為不顧大義尤難對先祖與全族緣延韜確係養子因族叔未出繼前與敝等一居係先嚴之胞弟故敝等知其詳情於廿餘年前納妾後六個月即生延韜比時先嚴在世指問族叔世顯延韜是否親生而族叔答係養子故族譜無其名此事昔年親友盡知之而今又誤認為長子故敝等除依法証明外特此登報聲明此啓

聲明族人 馬延興 陵 啓

公告(第參回)

本會社經總社員之同意于康德八年四月壹日解散對于本社有債權關係者截至康德八年六月貳日為止希通知本會社如在所定期間內有未通知者即于清算時將其取消茲依會社法第三百十一條之規定特此催告

康德八年五月貳拾五日

奉天市小西區小西街參段第壹七四號 益大公司合資會社 清算人 宋子善

緊要啟事

為偽造四平街育發藥房自製一二三癧疾丸被該房查悉告發在案煩友人調處蒙因偽造所生之損害賠償不為訴追特聲明道歉但恐市內外同業不知利害關係再有偽造務羅法網特鄭重聲明如右

營口市崇德街 義合福袁向榮啓

緊要啓事

啓者近有不法之徒假借敝等名義推銷醬油向各主顧欺騙行為已叠經發現敝等除向該管警察官申告設法糾捕中以後務望各界主顧諸君深加注意是幸特此鄭重聲明

吉林 大通醬園 同昌醬園 謹啓

失照聲明

敝人領名坐落臨江縣六道村東馬泡鹿泡地一段下則八二畝四至列後於康德元年因匪患遺失除請臨江縣公署補照外前照無論何人拾得概作無效

東至韓肇麟 南至金秉植 西至金秉植 北至韓肇麟

聲明人 高振邦

受理証遺失作廢

敝人受理証二四〇號席天鍚受理証二三七與二三八號席天吉受理証二三九號席天泰受理證二四一號計五張因不慎遺失除呈請補發外特此聲明

岫巖縣紅旗溝村 沈光祿

失照聲明

王實財領名阜田大照三張號不詳五畝東至大河西崗頂南小河北侯地三畝東至老河身西大河南河身北王地十八畝東至大河西崗頂南小河北侯地皆坐落通化縣快大茂村西安屯因遺失除呈縣補發外特此聲明

通化 王實財

失照聲明

敝祖父劉鳳安領名大照通字八九七號二三七一號清字二五二號坐落通化快大茂村西安屯老房溝掌共三十二畝六分東至溝心西至崗頂南至山頭北至崗頂於康德六年被匪焚失除呈縣補發外特此聲明

通化 劉清和

聲明作廢

敝於五月十九日去瀋陽站領取引換代金証十八張計國幣四千一百三十六圓八角二分不愼丟失除向站聲明竟保領欵外此後所丟代金証十八張無論落於何人之手概為作廢

奉天 義和盛啓

失照聲明

敝人有先人關文俊領名下則旱田大照一張貳段拾伍畝號數不詳坐落瀋陽縣深井子村達子營不愼遺失此後無論落於何人之手概作無效特此聲明作廢

瀋陽縣深井子村達子營 關國鈞啓

被竊聲明

敬啓者敝人王中直於五月二十三日夜間家中被竊協和服一套內計有名片八張手戳二個此後無論發生如何事故敝人概不負責特此聲明

聲明人 王中直

募集滿系演員

一、宗旨 以培養藝術人材助長文化為目的
二、名額 男二十名女十名
三、資格 須國高畢業或有同等學力者
四、報名手續 親筆履歷書一份最近二寸半身像片一枚
五、報名日期 自康德八年五月二六日起至康德八年六月七日止
六、考試日期 於報名截止第二日(八日)午前十時到協劇事務所考試國文口試
七、待遇 錄取後月薪以四十五元以上至百元以內
八、報名地址 奉天市朝日區義光街四ノ二六

協和劇團事務所 電話(二)一八九六番

腸炎 腸內異常醱酵 常習便秘 積食鼓脹
瀉痢 醱酵性瀉痢 小兒瀉痢
消化不良 營養障碍 乳兒綠便

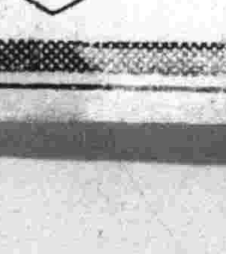

表飛鳴 (ビオフェルミン)

表飛鳴中含有乳酸菌及糖化菌、乳酸菌在腸內能產生乳酸、以抑止有害之腸內食物腐敗及異常醱酵、而調理腸之機能、故於腸炎及醱酵性瀉痢等腸疾患、有根本治療之功。糖化菌在腸內能消化澱粉與蛋白質、以增進營養故於消化不良及營養失調之人、亦甚適宜。

表飛鳴因有前記理腸及消化兩大作用、在常人服之、亦殊有保健之効。

【包裝】
粉劑 五〇瓦 一五〇瓦 五〇〇瓦
片劑 五〇片 一五〇片 五〇〇片

總發行所 武田長兵衛商店 日本大阪市東區道修町
滿洲總發行 滿洲武田藥品株式會社 奉天市大和區春日町

41(5)75

◇◇◇◇萬泉河畔對景揮毫◇◇◇◇

綏化震災現地視察記（三）

本報特派記者 王懷偉

晚上有位朋友來了、見面之後、少不得要寒暄幾句、可是客套過去、開頭第一句就問我們、方才地又微震、你們感覺出來沒有、

從這句地又微震、引出來許多關於地震的話、他說這次地震動得像船在海中遇風一般、震的時候巨響大作、那聲音和怒濤洶湧沒有什麼兩樣、並且還從他口中知道了一段類似神話的故事、和一段饒有科學趣味而應詳加考査的事、

那段類似神話的故事是這樣、有人說、在地震的那天夜裡、從東方空中掉下來一塊奇怪的青石塊、落在城內、也有人說那天的雲和月的運行、也跟往日不同、圍繞月的雲彩、在月亮上方、有白雲逆立、在月亮下方、有黑雲擺曳、把月亮給挾在中間、地所以震跟這個都有關係、可是所說的青色奇怪石塊、早有人把它送到縣署、原是像燐塊似的一個東西、於天象異常、無憑可考、更是一種無稽之談了、

我聽了這個神話似的謠言便聯到在北安所聽的一段庸人自擾的新聞、原來綏化街的南街、住着一個姓劉的老太婆、年紀約有五十多歲、在娘娘廟香火會之期、曾上廟燒香了願、回來時候、從廟會的玩物攤上買了個很大的膠木不倒翁、回來就擺在炕上的木櫃上了、可巧那天地震、先把膠木做的不倒翁從櫃上震到地下、在地上蹦跶不已、等到這位老太婆被震醒來、聽着地震震得聲音很大、又看見地下有物直跳、吓的一聲怪叫、昏了過去、經過三個多小時、才蘇醒過來、觀此也可知道奇石天象之說不經了、

現在讓我再談談饒有科學趣味的事、綏化城東北有一個村落名叫大新城、這村裡有個學校、站在這兒向綏化車站看去、是可以望見水塔的、但是沒有地震時、只可看見塔頂經過這次地震、竟能看到塔身之半、從此証明大新城因為地震而陷下去了、不過所站的位置、也有關係、往日是站在那兒、現在是站在那兒確有研究和調查的必要、

今天（廿日）我跟着馬傳達使與一行隨員、到鄉下去視察被災的村落、和慰問罹災的農民、早上九點多鐘、乘着縣署給預備的載重車、從旅館出發、出了縣城的東門、直奔縣城東北的大道而去、我們走的路線像個環狀、新城、彥鄰、津河、和秦家四個被災的村落、祇是秦家沒有去、因爲那兒路程很遠、並且還要過一道河、時間有些來不及、所以沒去、另外還有一個原因、就是那兒被災的程度極其輕微、

我們去的三個村子、一共看了七個地方、目睹那房倒屋塌、且聽說人畜傷亡、也惟有說聲好慘、可是農民的本身還好、他們抱着不怨天不尤人的態度、在奉仕隊援助之下、一致向復興途上努力的邁進、可以修理的房屋、差不多都整頓好了、完全倒毀的房屋不能住人、另在院內搭上很大的窩僚、可以說是他們的生命線、大衆食糧泉源的田地、有的已經種了三分之一、有的已經種了一半、對於春耕並無妨碍、所以民食一層是沒有影響的、尤其是當他們聽到說這回來視察的馬傳達使一行、是爲傳達御賜之內帑金而來的時候、立刻地肅然起來現出一種感戴聖恩天德的樣子

雨水調和農民雀躍 蔬菜增產可以確保

本年特備市長賞並開品評會

十八日大雨一落、濕氣尚繼續數日、及二十二日濕度方逐漸降低、而令人生雨季將至之感、近年來濕度逐年昇高、本年之濕期、較去年尚提前一星期、按本年農民對于主要糧穀及蔬菜之增產、皆傾注全力從事、如播種及苗之栽植等、頃已告畢、故此次降雨、農民極爲喜悅、農村均現出豐年之現象、奉天地方對于蔬菜增產計畫、亦以此第一年度之天時地利、力求其達於圓滿、開發芽狀態甚佳、從此更當致力於害虫之驅除工作、俟至收獲時節、由本年起、特備市長賞、開蔬菜品評會、以期品質之確保、又市內之蔬菜、每有本地產之品質惡劣者、對此應竭力改良云、

國兵壯行大會 本日盛大舉行

本報主辦

我國自頒佈國兵法以來、由於官民一致之協力、故本年度壯丁檢查、全國各市縣旗、均收得預想以上之良好成績、現在壯丁入營之期（六月一日）已迫在目前、本社爲奉祝入營壯丁發揚援護精神起見、定於本日午後一時、假南市場國際劇場、舉辦國兵壯行會、招待市內之入營壯丁及其家族、預想大會開幕時、定呈空前之盛況云、

滿洲婦人科學會 舉開第三回例會

全滿婦人科學界第三回例會、二十五日午前九時、在新京記念公會堂舉開、由會長滿鐵營口病院長、齋藤護邦博士、副會長新京市立病院產婦人科長末吉彌吉博士等五十餘名參集、發表『母體因分娩減少體重』及其他四十四項之研究、此外並有特別講演、有民生部技監大平保三氏之『關於滿洲之醫療行政』、滿洲事情案內所長奥村義信氏之『滿洲之幽靈』午後四時散會云、

救濟綏化震災 中央派遣工作班

【新京專電】綏化震災火災救援對策之一、協和會以當地青訓生二百五十名、編成行動隊幫助耕地播種、今更由中央派遣工作班、以鄰保互助、圖自力更生、此工作班、以中央本部指導部唐參事爲指導者、由中央訓練所各出十四名、組織五班、對被害地一街四村、撫慰指導災民、使之破除對地震之恐怖迷信、更依鄰保互助精神、指導以自力更生策、唐參事一行、二十四日夜由新京出發、自二十六日起十五日間、作安定民心、自力復興之工作云、

首協募集義捐金 望市民慨解義囊

【新京專電】此次綏化地區發生空前地震、復遭火災、致該地人民損失甚重、流離失所、奄奄待斃者有之、住殘屋生活無告者有之、其受傷之慘、實爲可憫、是以各地本人類互助之精神、以人非草木孰能無情之本性、作震災救濟募集金之義舉、紛紛而起、首都新京方面、由協和會首都本部、於日前開始在本市日滿系各電影院、對所得稅金利益金充作義捐、今更舉辦鄰組募集法、由該會、作成『義捐袋』、分發各班組轉交市民、錢數不拘多寡、捐後在義捐袋上註明金額、姓名、在六月五日以前、送交各該組長、希市民多發菩提心、慨解仁囊共襄此善舉云、

關東州防諜週間 近將一齊展開

【大連專電】友邦爲期一般國民、普及徹底、防諜思想、與確立各方面之防諜体制、曾自本月十二日起一週間、內地一齊舉行防諜週間、而關東州過去以來、亦與此相呼應、急於實施準備、今以過去出席東京之高等警察議後已歸連之長川外事課長爲中心、協議具體案結果、規定待廿六日新警察部長內海清氏、就任後、可及的全州一齊急速實施、而週間中之具體的行事、雖尚未判明、然關東州乃係外地、故須考慮特殊情形、採取種種方法、溝通滿日兩國、使各家庭洞悉防諜之重要性云、

白俄青年結成同盟 担負協和運動一翼

【哈爾濱電】於哈爾濱之白俄系青年團體、前曾有十二、三團體、以獨自運動方針、担負滿洲協和青年運動之一翼、近日此等諸團體、已溶成一體、於白系俄人青年同盟之名義下、遂行大同團結、定於廿六日午後、在厚生會館、舉行結成式、至於該同盟代表、由S、T、哥洛捷戈氏就任云、

華北記者團歸國

【新京專電】華北中國記者日滿視察團、由二十二日抵京以來、即亘二日間訪問各機關並行諸般之視察、於茲其於我國之視察日程業已終了、是乃乘本日（二十四日）午後六時四十五分、由京開往北京直達列車、於我國弘報關係者多數歡送中、一途歸還華北云、

奉祝國運超薦英靈 護國寺起水陸道場

張總理夫人等率先禮拜

祈禱世界和平、奉祝日滿國運隆昌、薦拔軍警將士爲國捐軀之忠靈、及一切亡魂、廣爲濟度、不分冤親、同蒙佛恩、並願消厲氣、而致吉祥、增福社而享安樂、新京護國般若寺、於協和會首都本部、新京特別市社會事業聯合會與各宗教團體、以及各慈善事業團體後援下、由五月廿四日午前八時起、至來月初六日止、五十四日之長時間、特行秉信虔誠善果方丈、澄清首座、如性法師等躬率全守僧衆、秉釋迦如來遺教、奉行冤親平等水陸道場、莊嚴七處法壇、諷演秘章、虔誦各種經咒、並於最末之追薦壇、供設爲國捐軀忠靈及一切亡魂名姓齋家先遠宗親等實位以期超脫極樂、脫免輪廻每日午前午後兩次、廻向祝禱、該道場之第一日、自午前五時薰壇後、即按預定行事、十時許、長春大街護國般若寺內正於梵唱禪音、鐃鈸喧赫中、有張國務總理大臣夫人、谷大臣夫人、權秘書官夫人等、率先禮佛拈香、於此之後、首都新京市一般善男信女、即伴此佛語蓮華、拈香叩首、護國寺內無隙地矣、

對日語朗讀優勝校 舉行優勝旗授予式

於前十八日新京以下七放送局所舉行之第一回全滿國民優級學校日語朗讀大會、對於獲得榮冠之優勝校哈爾濱馬家溝國民優級學校之優勝旗授與式、縣於廿八日午前十時假電電本社舉行由木田民生部教育司長授與民生部大臣所寄贈之優勝旗並由電電放送部長授與放送部長賞云、

省教育會狀況 通令積極查報

滿洲帝國教育會、爲謀加强全滿各市教育會主事及職員之能率、使之向上、並促進我國教育事業之進展、於客歲十一月一日至本年度五月卅一日、實施調查各省教育會職員服務狀況並其操行、通令各省教育會長一体遵辦云

募集推薦

本報創刊卅五週年紀念事業第一次紀念行事

滿洲卅五景參考

烏蘇里江

容與中流鷗眠鷺睡 徘徊澤畔草長鶯飛

烏蘇里江、是條流出沿海州悉霍第林山脈流入黑龍江、蜿蜒六百公里的巨川、那青碧的水流、和渾濁的黑龍江、截然不同——用譬喻的話來說、黑龍江如果是抱銅琵琶執鐵綽板唱大江東去的關西大漢、則烏蘇里江當如手執紅牙板歌楊柳岸曉風殘月的十七八女兒了、

沿岸風景、偏受着大自然的恩情、是山青水秀之鄉、是幽邃公園之境、江流中漂浮着中洲、那中洲雖有大小之差、而叢生着楊柳與蘆葦則是相同的、當春暮夏初時節、正是烏蘇里江年青的日子、沿岸山谷矗立着的千古密林、浮彫着碧色的參瑲美、是誰彳亍在幽谷、驚起了蒼鷹之群、盤旋於青空呢、而、江流冲刷的中洲上、佇立鶴鷺三二十隻、悠然地望着江面、偶爾水皮上濺起一個水花、應是上流遊來了魚群、

江、一到冬季、就凍結半年、於是、滿人和蘇聯人該在氷上取財了、鑿氷捕魚、幾乎成了一年的好季節、看呵、那戴着大皮帽子、甩着兩隻小辮的姑娘、在氷上滑行得就像掠水燕子、她當是冬季戶外生活的健者、

烏蘇里江沿岸最美的處所、應該說是『虎頭』（早先、原叫做虎林的、）虎頭地在伊曼河合流於烏蘇里江的原野、江流到這里、寬僅二百五十米、依稀可以看得清楚蘇聯領內的格拉夫斯基和伊曼爾市鎮、

我方領內是平淵的原野、蘇聯領內是起伏的高山、那紅磚房的蘇聯兵營、那伊曼河上的大鐵橋、都給人以國境市鎮的緊張空氣、

虎林縣公署、自移在後方的安樂鎮以後、就把虎林這地方改爲虎頭、而把虎林這名字送給安樂鎮了、真的、虎頭那地勢、宛如虎頭一樣、以張着嘴要吞噬伊曼（譯成滿語就是驛馬）的姿勢、雄踞於江岸、所以這國境之街、不但當於東滿清淡的景色、而且形成邊防要塞、

沿江被雜草蔽覆的平原、延展到天涯無盡頭處、在草徑深處、却可以找得着漁人的茅舍以探險的心情、走到這泥柳、蘆葦、青草沒人的地方、當會夢想至江南草長雜花生樹群鶯亂飛的時序、

放小艇於江流、狩珍禽於西野、實是遊賞此處的快事、倘更有着釣魚的意趣、則尤其有趣之至了、

呵、青碧的水流烏蘇里江、像一幅遠遠派的靈秀、等待旅人自己來尋索那味調、

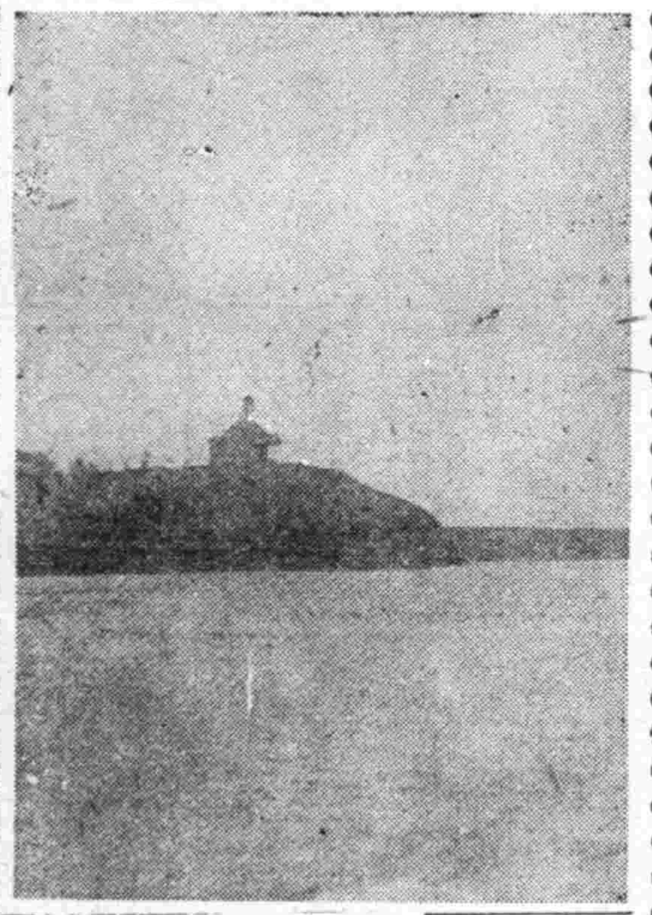

天氣豫報

奉天地方 南西風 陰將雨

（廿五日溫度） 最高 二十二度四 最低 十二、一度

各地氣溫（廿五日正午）

地名	溫度	天氣
奉天	二一度	陰
新京	一九度	陰
大連	二〇度	陰
哈爾濱	一五度	雨
齊齊哈爾	一八度	微陰
海拉爾	一八度	陰
黑河	一一度	雨
牡丹江	一五度	陰
延吉	一三度	陰
承德	二二度	陰
通化	八度	陰
安東	—	—
錦縣	二〇度	晴
通遼	一九度	晴
張家口	—	—
天津	二七度	微陰
上海	二五度	微陰
東京	一二度	雨

南滿飜譯學會招生

△本學會爲滿洲最高日語專門研究所
△本學會爲各般語學試驗準備之學府
報名截止 陽曆六月三日隨到隨試
△科班別
午前班 初等 中等 高等科 各前期
午後班 初等 中等 高等科 各後期
夜間班 初等 中等 專攻科 各前期
初等 中等 高等科 各後期
△嶄新而懇切之教授早有定評
△遠道通學給與乘車割引證定期乘車證
簡章索附郵票四分即寄 電話（二）一七八八番
校址奉天南二經路南頭 轉賬奉天 二八〇九番

開幕

大連裕和旅館
客室清潔適合衛生
旅行團体竭誠歡迎
東鄉町十五番地
電話（二）三八九一番

大贈送

鼠瘻擇要說明患鼠瘡救星附來郵票二分即寄不悞
婦女患瘰癧鼠瘡氣瘰不可不看
此症者不可不服瘰癧內消丸
奉天小北關西下窪子令胡同門牌四十四號
王廉士

本報啓事

本報昌黎分社長田春圃先生另有他就辭退分社長職務本支社已委任宋宗周先生接充昌黎分社長社址設昌黎南關財神廟胡同嗣後各界訂閱本報或刊登廣告事宜請向宋君接洽可也
盛京時報京津支社啓事

立止牙疼

不論如何之牙痛 不知不覺均可治癒
主治効能 虫牙之痛 牙根由上火所起之牙痛 由神經肩酸而起之牙痛 其他所有牙痛均有神効靈効
發賣所 丹平商會藥房
代理店 大連 奉天 日本實藥會社 新京 井上誠昌堂 奉天 佐藤廣濟堂 新京 新京藥品會社 新井藥房
今治水

光澤之黑髮！

造成自然艷美之毛髮！
春風撲面陽氣勃勃毛髮之汚濁倍爲顯著務須注意洗之用
資生堂洗髮粉能使毛髮漆黑而柔軟男用三分之一量即可
資生堂 洗髮 シャンプー 粉
本國內定價一個二分五個一角 東京銀座資生堂

新築落成 歡迎顧客

立本大旅社
客室寬潤 清潔衛生 安全舒適 招待懇勤 久持信用
西式臉盆 溫涼水道 電灯電扇 暖氣電話 無不完備
諸君久待望的理想旅社開幕了！！
大連市西崗新大街南首 電話 營業部（三）五三一七 旅客部（三）三〇六番

强利比兒

淋病空前靈藥之新發現！
主治 急性淋病 慢性淋病 尿道炎 副睾丸炎 膀胱炎 女子淋病
發行處 竹村製藥廠 大阪市東區南久太郎町

蓬勃的活動力

吾人胃腸健全、則蓬勃的活動力、堪使能率提高 永享愉快幸福
仁丹

世界珍聞及其他

蕭山寶蓮庵的尼姑 多半是受過中等教育 穿旗袍也施粉著鞦鞋

蓮廬本名寶蓮庵、是蕭山首屈一指的尼姑庵、屋子宏偉、富麗堂皇、明窗淨几、而且庵內設置頗趨現代化、最名貴是正殿八扇和合門、四週雕了精細花紋、罩以玻璃、庵內有爲庵主特設的宿舍、摩登桌椅、紗帳鐵床、又濤園又現代化庵是私庵、沒熟人介紹是參觀不得的、庵內大小尼姑、多半受過小學或初中程度教育、舉止溫文、服裝是旗袍、也施粉穿鞦鞋、簡直是個女學生、庵主是寧波人、所以裏面的尼姑也都是寧波人、而且都到寧波師範讀書、

今日放送節目 無線電

五月二十六日（星期一）

午前

六、〇〇（新京）國歌、建國體操、唱片

六、三〇（大連）初等日本語講座

七、〇一（新京）淸晨音樂、告知 吹奏樂

一、柴拍林微進行曲

二、巴拉迪亞進行曲

三、蟋蟀軍旗下

四、黑典布爾進行曲

五、與舒蘇同行

六、馬特倫之歌

七、遙遠的太蒲拉爾

一一、一〇（新京）政策時間（總務廳弘報處齊當）

一一、四五（奉、哈）經濟市況

一一、五九（新京）報時

一二、〇〇（新、奉）新聞

午后

〇、三〇（奉天）一、奉外二、淸唱 派大鼓 獻地圖 霍樹董

1、玉堂春 吳庚、外

2、捉放曹 介丁、外

一、一〇（奉、哈）經濟市況

一、一五（奉天）國兵入營壯行會實況 由奉天國際劇場中繼

一、開會之辭

二、國旗敬禮

三、國歌齊唱 奉天放送合唱團 伴奏 奉天放送樂團

四、英靈默禱

五、壯行之辭

1、金奉天省長

2、鄭奉天市長

3、靑少年統監部代表

4、盛京時報社長

六、祝詞

1、第一軍管區參謀長

2、入營兵代表答詞

七、國兵法奉天省事務局制定

1、我們村的國兵 奉天放送合唱團

2、送入隊兵歌

八、國兵法中央事務局制定 國兵壯行歌 伴奏 奉天放送樂團 指揮 佟聲

四、〇〇（新奉）新聞

四、二〇（新京）學校放送

一、講話「建國忠靈廟春季大祭」

二、事事消息 祭祀府囑託中島比多吉

六、〇〇（哈爾濱）兒童時間、口琴

一、二、虞舜薰風曲 三、八德歌 四、多腦河之畔 五、美國巡邏兵 哈爾濱興亞口琴隊 指揮 盧碩

六、二〇（新京）兒童新聞

六、二五（大連）中等日本語講座

六、五〇（新、奉）生活須知

七、〇〇（新、奉）新聞

七、三〇（大連）曼多林合奏 大連曼多林協會 指揮 岡垣竹樹

一、彈曼多林的進行曲

二、森林的跳舞

三、小夜曲 四、春祭

七、五〇（奉天）舊劇 瓊林宴 奉天放送國劇研究部

八、三〇（新京）時事述評 姜文濤

九、〇〇（哈爾濱）琴書 王天保下蘇州 徐永春

九、三〇（齊齊哈爾）評詞（二七四） 金慶嵐

一〇、〇〇（新京）新聞 氣象

繼續（奉天）氣象、新聞

一〇、三〇（安東）話劇 愛泉 安東放送話劇團 編導、白禾

第37局 尺蚓降龍 （紅勝）

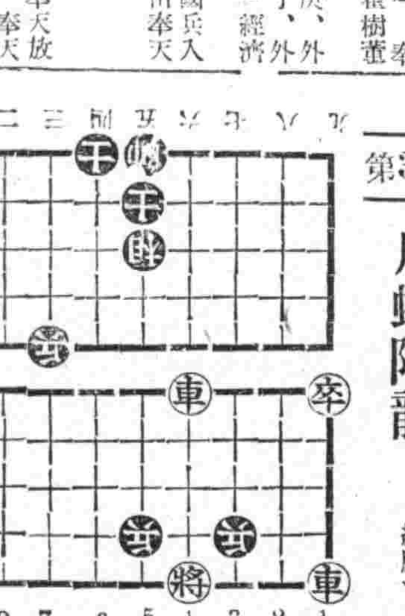

卒一進一、兵三進一、卒一平二、象五退七、卒二平三、兵三平四、卒三進一、士五進六、

（首都）展開槍後國民運動 實行軍事援護强調週間

【新京】伴隨高度國防國家之建設、軍事之援護、益見其重要性、於茲國兵法實施後之一年、又値第一次徵募壯丁於六月一日勇躍入營、使彼等能無後顧之憂而完成國兵之任務、惟在百徹底之援護、是以、有市署、協和會首都本部、軍人後援會支部、國防婦人會支部主催後援之下、將于五月二十八日至六月三日之間、實行軍事援護强調週間、展開槍後國民運動、並昂揚軍人後援之思想、使於市民各層中永遠具現、於該週間內之各種行事計劃、已均就緖、即將按照實行、茲略記之如下、

一、實施事項、於政府民間各機關實施訓話、建國忠靈廟春季參拜及遙拜勵行、忠靈塔參拜勵行、於各種會合朝禮實施默禱、武運長久祈願祭、二、軍人遺家族傷痍軍人之生活支援徹底、家庭狀況之調査訪問慰藉、家事一般相談、乘車、影戲院廉價待遇、新入營者對任職機關之收入保証及退營後就職有效等、三、前線將士傷病軍人軍人遺家族感謝慰安、用慰問袋問文、赴陸軍病院、治安部病院滿赤恤兵院及其他之病院慰問並舉開軍人遺家族招待慰安會、四小國民之敎化、將來爲靑少年中堅之次代國民、使之圖于軍人援護精神徹底、於靑年訓練所除訓話外、並敎以關係于軍人援護之修身作文音樂使學科、以使之有精神之涵養、

彼既入康生院救療 爾爲何暗輸鴉片？

【淸原】五月九日、縣康生院收容潛伏癮者四〇名、實施救療中、有潘趙氏家住驗街、與在院救療中趙玉堂者、係屬親戚、於右記日時、假面會相談家事之際、暗將鴉片煙膏一枚、贈與趙玉堂、當被監理關慶久發見、即時將鴉片索出、連同送煙之潘趙氏、一併送交警務科、依法處分矣、査該院監理關慶久、自任職以來、即熱心職務、是以極博得長官及一般之嘉許云、

六一入營壯丁 廿八日集合靑訓

【通化】國兵法實行後最初次之壯丁檢査、凡光榮合格者皆爲國軍之一員、通化縣內之壯丁全部於六月一日開始入營各所屬部隊、各村之入營兵由海村長引率下、皆於五月二十八日午前十時集合於靑年訓練所、同時並行三小時之入隊兵合同訓練、舉其地點爲縣行路前廣場、於二十九日午前七時於通化神社舉行壯大之歡送國兵入營會云、

省方査閱靑訓生

【蓋平】本邑協和會靑年訓練所、敎導有方、成績卓著、現在已屆第一部第十二期訓練、於十九日奉天滿洲帝國協和靑少年團奉天市統監部主事吉野福一及第一軍管區兵事處長于上校等一行數名蒞蓋、於午前起始、在該團査閱至午後五時始行畢事、對於一切成績、均甚讚賞云、

吉市舉行 軍事援護强調週間

【吉林】於國兵法實施後壯丁入營之吉林市、以五月二十八日至六月一日之五日間、爲軍事援護强調週間、廿八日第二軍管區司令部舉行小國民之敎化、軍事後援會、廿九日於午前十時於吉林神社並北山廟執行武運長久祈願祭、繼由午後四時於賓宴樓舉行壯行會、三十、三十一之兩日間則分別行人遺族之慰問、建國忠靈廟遙拜式、並各街之壯行會、於入營日六月一日午前五時各機關並團體各町會代表、集合於市公署前、舉行隆重之合同壯行會云、

請患婦女病者注意

逕啓者敝張素雲患月經不調病症並兼白帶患多年屢經醫治始終無效後來日漸沈重一個月中經血來至三四次顏色淡紅黑塊跳動稍一勁作氣喘心跳飲食無味以致面色蒼黃迷眼黑夜不安眠夢魔顚倒敝患此症直十餘年百藥千方耗款無數毫無效果嗣因閱報章得悉鶴春藥店製售一種安坤丸專治婦女經血病初服之後存一種試服觀念第一次止買一盒無意中服用之後那但大見奇效又繼續購服未及半月就將十餘年之沈痾霍然若失殊出意料之外這眞是苦海而登袵席也因有以上親試的經過遂介紹同病相憐的趙太太她係經期不準赶前錯後黃白帶上腿氣太惡每到行經之前腹內劇痛既見經血疼痛加重四肢麻木血色不正腰腿酸疼腹內血積成塊偶遇氣火交攻或逢飲食生冷疼的更是難忍夜眠多夢而尤好睡醒來只覺渾身發燒口乾舌燥時常精神恍惚敝因指令服安坤丸數盒亦將所有病症完全治好體格立時强健敝更信安坤丸對婦人病奏效之速費錢不多其藥到病除功能卓著眞令人感佩也敝認爲這是一件最要緊的事件因爲從前就未遇着這種神效的藥將惹病原由及好病情形附病愈後像片一幅刊載報章一則對藥店主人略誌謝意再則敬告世界同胞如患以上病象速服安坤丸眞有不可思議之效驗幸勿自失良機自戕性命也鶴春藥店設奉天大西城門外電車道路西樓房便是外埠購者寄信該店如數郵寄不悞安坤丸小盒二十付四圓大盒四十付六圓五角函購另加郵費貳角

鳴謝人 遼陽城北沈旦堡張宅三七號 張素雲啓

鳴謝痔漏治愈

啓者敝人患痔漏病甚久初起時微覺肛門刺癢稍帶疼痛每逢大便乾燥時常便血診醫診治不見效驗而且日見沈重肛門包間有潰破者流膿滴血而行路不便坐臥疼痛屢經診治並刀割敷藥痛苦未見寸效每逢春秋或因氣火衝心病愈加重凡患痔瘡者盡能知道不必形容自料身罹此病永無斷根 希望已經到無可如何之際由敝友介紹大西城門外鶴春藥店所售之滅痔除漏丸經購用試服初服數日之後即覺大便輕爽繼續服僅及一月有餘即將以上所說的痛苦完全除掉最難治的惡病從此霍然若失許久不治之症費洋未久需欵不多即已痊愈敝人對於鶴春藥店無以爲報援將服藥經過及敝人照片登諸報端敬告患痔漏諸君速購斯藥以免去許多病苦痔瘡自消幸勿忽視顧海內同胞其各注意滅痔除漏丸大盒四十付七元小盒二十付四元外埠函購另加郵費兩角鶴春藥店設在奉天市大西門外電車道北頭路西便是

鳴謝人 奉天城南河南村四十五號 張萬榮謹啓

治愈淋病花柳

啓者敝人原係商人久在各埠作客終年羈跡他鄉歸家之日無多放蕩形骸尋花問柳之事在所難免遂致身染靑症初起之際即患破傷未經良醫診視服藥多劑毫無見效繼又注射藥針亦未見效果所患之症寸效未啓復經友人介紹鶴春藥店所售西黃丸尋能掠治此種毒症遂而購買兩袋試服每晚服用一次七日之後卒將下疳完全治愈又繼續服用不足半月又將久治不愈之淋病亦爲除根服用此藥之際深覺藥力平和毫無他項流弊決少痛苦自此之後健全恢復照常工作且家室同服此藥亦爲之痊愈喜出望外鄙人實感激無涯謹登諸報端用昭證實有患斯症者盍往購服而知言不謬也該藥店所售西黃丸小盒六付四元大盒十二付七元外埠函購另加郵費二角附以奉聞鶴春藥店開設奉天大西城門外電車道路西樓房便是 患者購藥請將病狀寫明

鳴謝人 劉福德謹啓

代理 發明 意匠 商標 事務

前實業部商標局囑託勤六位景雲章

辦理士 中根齋

新京東五條通三番地 電話（三）五七七二號

代辦處 奉天小西關大街三益洋 電話（二）二七三七號

萬人油

製造元 株式會社 木村製藥所

武田牌 治淋得意丹

滅淋・去濁・止痛

總發行 日本大阪市東區道修町 武田長兵衞商店

滿洲總發行 奉天大和區日吉町 滿洲武田藥品株式會社

奉天省許可證 安全消臌散

腫脹良藥

外埠函購信內付款 不加郵費務須掛號

主治一切脹腫水臌氣臌單腹脹等症均有特效

定價每盒九付國幣四圓加料每盒國幣七圓

總經售處奉天大東門裡路北至仁堂藥局

漢醫 王景泉謹啟

痔瘡藥 化痔龍土散 外敷 化痔膏

適應症 血痔脫肛及一切肛門症 各種痔瘡痔漏 說明書 郵票四分即寄

奉天大西關大街路北八十八號 張三多堂藥店

婦科靈藥 調經活絡丸

補腎健腦 黑色補丸

三百五十年來岩尾家一子相傳藥

◇多數醫學博士實證◇ ◇動植物ホルモン合劑◇

日本丸本舖主人敬白

肺癆內傷勞症服之散熱心治 固腸滅菌能與癆元氣良

療小兒諸癇熱口驚忤夜啼益肝膽定精神除熱止驚避瘟氣淸心化熱利痰涼驚痘瘡紫色發狂膽諳者救兒良藥家庭必常備

家庭旅行に常備 日本丸 大人小兒によし

滿洲總代理店 立花大藥房 奉天市大和區會木町十六番地

實際育雛法

每冊五角 郵費三分

出版!! 農書目錄 免費贈呈

農業進步社

簿記學免費函授

募集學員

簿記學院

長髮生毛富美納音

博士創製生毛之聖藥 田中醫學博士靈方 說明書免費奉贈

日本田中醫學博士所創製「富美納音」生毛發髮效果極靈、且防髮毛脫落、浮皮粉生等症、即頭髮眉毛、鬚禿、腋毛、陰毛等有稀薄或全缺之人、須用本藥則雖弱小毛根、亦得長長而更爲濃、又由禿頭病、髮毛脫落之後用本藥即可防止脫落且有發毛生髮效果顯著〃禿頭病〃未老先禿〃毒毛脫毛瘡禿眉毛稀薄髮邊不整男女年靑毛邊無毛者赶速購用本藥便知言之不謬 富美納音每價五角、一元六角、三元、五元五角 萬一選售請購督藥店火速購藥

發賣元 東京 東京藥院

代理店 奉天市加茂町 日本賣藥業會社

奉天支店 奉天市浪速通 井上誠昌堂

皮膚病 疼・痒立即消散 尤其爛症更効！

滲透殺菌治法

皮膚恰劑 チャージ

三角・五角・一元・藥房出賣

普 通的皮膚病治療劑、不是竟作用皮膚表面、就是因刺戟却害皮膚組織、便不能完全殺淨皮膚深部中所潛伏之寄生病虫病菌、以收暢効。本劑『皮膚恰劑』係多年研究採取高貴原材所製、乃完備皮膚病治療劑之諸各重要條件。

特 別其滲透力非常强大神速、一擦即逕入深部病根而將病蟲、徹底殺滅一空一面發揮偉大止疼、消炎、解痒等作用、故如痒、疼立即消散、無論任何頑性皮膚病、均可以爽快而且神速收治、尤對濕疹、脚癬陰癬、汗疱等最効。

總行 山崎帝國堂 東京市神田區花房町

兜安氏利腎丸

使汝器官中最脆弱之一環 變爲剛健

腎臟之機構最易發生障碍影響整個體系之健康遇有疾患愼勿亂投劣藥傷斲此精緻之器官 兜安氏利腎丸風行全球六十餘年藥性安全可靠主治腎虧，腰痠，背痛，風濕，水腫，膀胱炎，兼治淋濁。

藥房均售

兜安氏小粒丸爲通便最温和可靠之消滯通便良藥

兜安氏西藥公司啟 上海江西路四八九號

KP-LLP 929

袪毒補身內服聖藥 伯爾子丸

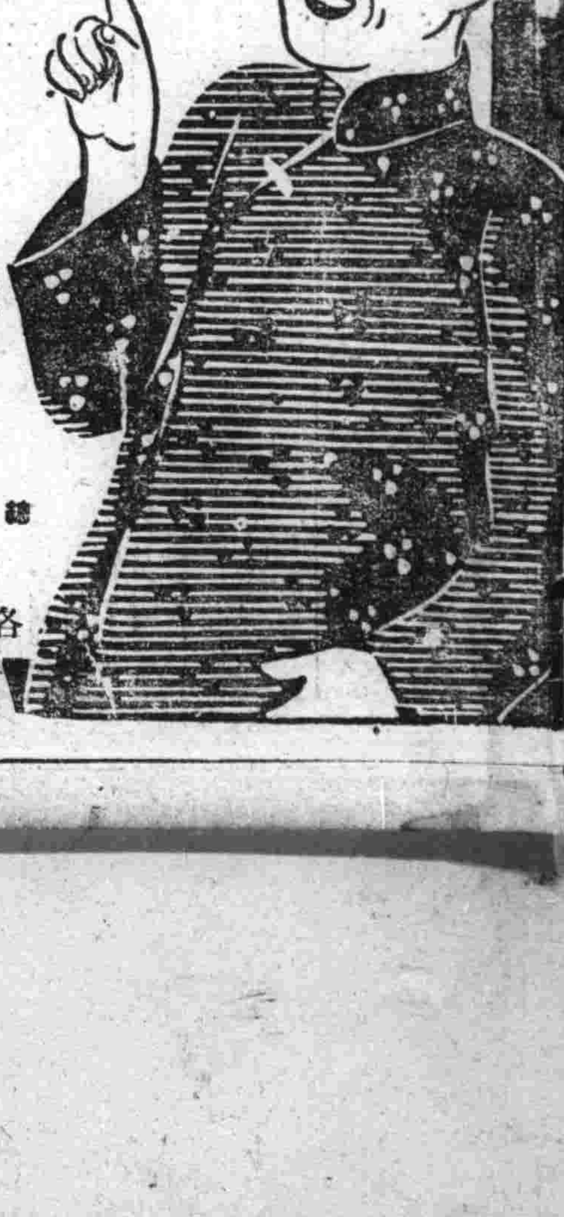

不需注射手術 最簡單迅速收効

本劑『伯爾子丸』係據德國醫聖伯爾子博士不朽的處方所製，故其効果堪稱較注射方便正確而又非常神速。即以內服一法，能將病毒一切（尤其梅毒）與其病菌，由深部病窩組織，徹底而且迅速殺除以現早日收効。故如已經二三期潛伏等梅毒，服藥數日內，可顯偉効，而消頭昏，眼花，心急等症狀，且如表面症狀因菌毒之剿滅故即時癒消，特別毒已侵入骨膜內臟等時，收効實爲神妙。且以淨血作用，使血液新鮮旺盛，以促活潑新陳代謝，將一切毒菌經尿道完全排淨。更有强胃補腎作用，故得袪毒强身之兩効。

●包裝● 二十日量 三十五日量 七十五日量 專治疾用長期用 各大藥房均出賣

〔主効〕 梅毒，胎毒，瘡毒，脊髓癆，腦梅毒，風濕，遺傳梅毒，癩疾皮膚病，便秘症，動脈硬化症等

總行 鈴木日本製藥社 東京市日本橋西濱町三丁目

各地藥房皆有出售

庸醫殺人慘劇
正陽署將關係者逮捕

【哈爾濱】號稱遠東方第二小巴黎之北滿國際都市之大哈爾濱、人口激增、百業俱興、日有千里之勢、惟其美中不足者即濫竽充數之庸醫仍未徹底剷除、所以年來造成庸醫殺人之慘劇、屢頻發生不鮮、誠爲五十萬市民衛生保健最大之障碍物矣、其不學無術之庸醫甚於洪水猛獸確實令人恐怖、於前日本市道外忽又發生一幕庸醫與患者胡亂醫治中毒致死慘劇、其經過情形如左、

道外純化街門牌四號歐亞醫社業主劉文會、粗通醫術、混充醫師、草菅人命、爲防官家考究其醫術、即僱用醫師隋禮和爲其掌持門面、所以隋某三天五日始赴該醫社一次、素日有患者至該社求醫治時、即由業主劉某及學徒梁智年十六歲略通醫術與患者胡亂醫治、於前日有工人劉永德者因患有輭性下疳花柳病疾、忽赴該醫社求其診治、結果、隋醫師因事未赴醫社、業主劉某即命學徒梁智與患者之劉永德注射六〇六藥針、而梁智將與患者、注射完畢、劉某即感覺自六〇六注射後、週身不舉、頗受相當痛苦、所以劉某去而未久復返、向該醫社質問、因何週身痛苦不堪、另求該社救治、竟被該醫社拒絕、患者劉某因自六〇六注射後疼苦難當、無奈即赴道裡赤十字病院求醫診斷結果、乃判明劉某被六〇六中毒過甚、生命危險、無法挽救、當經赤十字病院、發給診斷書劉某持之乘車返還投宿之仁和棧、特至翌日劉某果然因中毒致死、週身發現青紫及紅點、而正陽署司法衛生兩系、鑑於該醫社學徒、梁智因無醫師許可代人注射中毒致死、實有詳加追究必要故將該醫社業劉子會醫師隋禮和學徒梁智一併逮捕嚴重審訊結果、確判明係庸醫殺人云云

春季清潔檢查

【新民】警署、茲爲防制會社危害、保持市民健康起見、對本年春季清潔檢查、定於本月二十六日、首由直轄所管內、及其他各所、依次實施、已經佈告官民知照、各住民、務日用傢俱、及屋內外、床榻、水井、廁所等等、莫不極力整理洒掃、立有可觀云云、

署街村長會議

【鳳城】鳳城縣民部立棟氏、以康德八年度警察官行政命令、例應舉行、是以於[illegible]二十[illegible]召集各[illegible]在警務科會議、連三日間研討警察行政一切事宜、月之二十一日假協和會館召開街村長會議、並開地政科關於土地整理事項、法院關於訴訟事宜均擬趁此各署長村長畢至機會連袂會議云、

鳳凰山廟會

【鳳城】自二十一日起二十五日亘五日間、爲鳳凰山娘娘廟會、援例舉行業誌本報、本日開台演戲一般商賈小販、肩荷手提接踵前往、期乘機獲利、惟本日天公不作美、細雨濛濛、究不悉五天盛況、能否滿足、再行續誌云、

官吏家族旅行北山

【柳河】玆値夏初天氣清和杏李花開、草木皆青之際、正副縣長爲換起職員理想及振發精神起見、於本月十七日土曜日上午九時、率同職員及各機關協和會及各家族共三百餘名、列隊由縣出發、通過張家屯堡、步法整齊、軍樂悠揚、直征北山一帶遠足、於下午四時始返縣云云、

二道江發電所
六月初試運轉

【通化】開發東邊道地下資源之大動脈二道江發電所、目下晝夜建設中、其第一期發電用之〇〇發電機已裝置完畢、預定將於六月上旬開始試驗運轉、其發電日期定爲十二月云、

街村職員見學
主任率赴各村

【蓋平】街村職員訓練所自成立以來、收有良好成果、教務主任吳慰傑氏對功課勤懇、早爲各方所嘉許、現下爲求訓練深持行實地見學、於十九日率領在所職員親赴各村視察一切、以增進其心得云、

天后宮廟會盛況

【營口】市內西大廟一年一度舉辦之酬神法會、連日以來經籌備委員會進行籌備之結果一切業務均就緒、即於二十一日起至二十五日止（夏曆四月二十六日至三十日）盛大展開一般投機之小本營業者、均皆採妥地點、準備廟會開始、而正式營業、本年度之神會戲劇、係由本市小紅樓舞台全班合演、因一年祇有一次關係、故近郊鄉下及隣縣農民等均認爲機會不可錯過、故五日間之廟會、必能有人山人海之概、五日間神戲每日演唱兩場、早場自午前八時開場、正午十二時終場、[illegible]時終場云、

擦破損傷良藥
武田謹製
家庭常備 如意膏
撒可喜龍 サキシロン

苦樂巴 クロバー
檸檬丁幾 レモンチンキ
用檸檬果汁創造之增進顏面美麗之乳液

痔漏除根
痔瘡痔漏發源不外乎五臟六腑濕毒濕熱大腸瘀血流注肛門凝滯不散發起腫痛刺癢或生小肉疙疸日久生膿破爛流黃水及大便下血時好時犯本氏家傳秘方痔漏除根藥善治痔瘡痔漏不動針刀全憑藥力清根化管 內服愈痔丸清淨臟腑濕毒濕熱外上麝香化痔散消炎生肌長肉凡一切各種痔瘡痔漏經用本氏內服外上藥功效更確定能除根本氏爲遺名譽起見不惜重資擇選上等珍貴藥料加工配製以救諸同胞患斯疾者除却痛苦也
愈痔丸每盒十五付定價六圓
麝香化痔散每包定價二圓八角
外埠函購加費二角
朱國瑞虔製
發賣本舖 奉天小北北城門外西頭電車路北 國瑞藥店

恒小利時
鐘錶眼鏡行

女界康
經血病 不妊病 帶下病 胎產病
吉
各埠代售 總發行 奉天北市場六經路 天德堂

雪花膏三種
パピリオ
拍必麗
伊東化學研究所
B13

最新成分秘治効
婦人科聖藥
復方 惠乃玉
高貴藥拾數種配劑、著好評用法々
快心奏效、國御帶下、婦人病、月經不調、下腹痛、子宮諸病、卵巢炎、產後諸病其他諸病
全國藥店販賣 價 壹圓五角 參圓五角 六圓八角
發賣本社 東京井上公司

南市場電話二一六二二
國際劇場 GEKITO
公演日期 五月廿四日 廿五日 廿六日 廿七日 四天
每日晝間七時起 星期日兩場
滿映新聞 滿洲的四季
第四次大公演 國際話劇團
劇目
二幕悲劇 塞上烽火 編導 李喬
山林夜深、殺聲四起、仇人相見、分外眼紅
罪與罰的揭示！愛與仇的激搏！
獨幕喜劇 福慶棧 編劇 金山龍 導演 葉白波
小店裡的波動 細民層的展覽
但求發財不要命 小偷儼然大英雄
同時電影 古裝民間有聲艷史 杜十娘 陳燕燕 劉瓊 主演
下期端陽節特選 新華公司本年度有聲古裝最新佳作 落金扇 李紅 主演

共益舞台
本院特聘由哈榮譽回積名振全球坤伶泰斗
金碧玉 高靜軒 張津民 暨全體名坤藝員
今晚準演 全部香羅帶

光陸 CAPITOL THEATRE
演期 廿四日 廿五日 廿六日 廿七日
藝華公司香艷巨片 續集三笑 李麗華 嚴化 韓蘭根 主演
加演滿映新聞一二六報
下期預告 端節特選佳片 落金扇

光明電影院
城內鐘樓南勸業場內 電話(四)二一八一八
五月二十四日 二十五日 二十六日 連演三天
新華影片公司出品 神秘夫人 路明 王乃東 主演
下期預告 四姊妹

天光電影院
二十六日 二十七日 二十八日 公演
新華公司出品 離恨天 王人美 主演
滿映新聞一二五
下期端節演 啼笑姻緣 六集湊一集

雲閣電影院
二十六日 二十七日 二十八日 二十九日
金銀世界 劉瓊 顧蘭君 主演
滿映新聞一二五
下期 岳飛

亞洲電影院
二十六日 二十七日 只演兩天
上海影片公司 女兒的秘密
二十八日起演 端陽節特選上海古裝新片 玉蜻蜓 舊劇即賣藍衫

天樂大戲院
二十六日 二十七日 公演
南洋公司出品 女人經
加演滿映新聞
下期端午節演 上海新片 玉蜻蜓

滿洲演藝協會主催
奉天市 中央大戲院
聘請北京和平社毛世來全體劇團員六十餘名
南北馳名青衣花衫四小名旦之一 毛世來
長靠短打武生英勇 江世升
譚派正宗文武鬚生 賈少棠
程派唱工正工青衣 陳盛蓀
文武老生 李世霖 小生文武 陳盛泰 銅錘花臉 葉盛茂 文武小丑 慈少泉
即日到奉在本院公演

名著記念出版
贈滿洲青年各層諸公
大東文化協會發行 於全滿各地書店均有出售
日本二千六百年史
於大東亞建設黎明之際以贈本書與滿系有識者諸公而自豪 本書於盟邦日本賣盡四十萬部 乃保持出版界之驚異記錄之書 眞醒覺東亞之新事態 而欲協賛者 請一讀本書！ 滿洲國以及中國之識者、如今必須認識日本而把掘其實體
（本書全文滿譯）
大東亞建設的第一步、爲先識躍進之日本盟邦日本之創生、與至明治維新之陣痛期—推進爲世界第一等國家之强國日本之過程、適切明解詳述如本書者無他。乃唯一貫二千六百年之歷史而使蘊於其間之花開放者之日本精神之解說書。著者不只爲評論家、史學者之第一人者、且爲青年日本指導者之有名人物。
六開本 二〇〇頁 美裝 定價一圓二角 郵費六分
文學博士 大川周明著 盛京時報社譯述
最新刊

我之奮鬪
德國總統 希特勒原著 李雅森譯
以之爲盟邦德意志之聖典爲全德意志國民之政治、外交、經濟之指導原理、爲希特勒總統之大歐洲計畫之豫言書、而博得全世界之白熱的人望於日本亦賣却三十餘萬部
今當歐禍已席捲巴爾幹、英戰策逐漸進行、而欲施政之時、熱望我滿洲全國民一讀此刻下必讀之書
六開本 三〇〇頁 美裝 寫眞插入多數 定價一圓五角 郵費六分
近刊 五月十日發賣
日德意同盟紀念出版 在滿德國領事館後援 初版三千部

新刊 寶島
史蒂芬遜原著 海洋奇談 趣味津々充滿了驚險春宵的好讀物
六開本 插繪多數 總頁二五〇頁 定價一圓 郵費六分

新刊 狼王
買克倫敦原著 狼犬奇談
生在雪地冰天的阿拉斯加的曠野、享受濟倫快美滿的主人的厚待、爲甚麼却投身饑餓的狼群中？喚起牠本能的、只有阿拉斯加的荒野、野性同伴的呼聲。
六開本 二〇〇頁 定價八角 郵費六分

批發 滿洲圖書文具株式會社
奉天市大和區千代田通四〇號 電話(三)五四九四番 八〇四〇番
振替（奉天）四九六番（新京）四五二番

胃腸病的準確療法

胃腸病在各種疾病中是最容易發生的一種病，雖然牠的療法很多，然而求其有確効的實屬罕見 胃腸病的療法大致可分兩種：一種是對症療法，一種是病原療法一、對症療法如便秘使用瀉劑，胃酸過多的使用曹達劑等，然而他祇是有効一時的，待藥力發散則舊疾復發如故，此外對症藥也多含着習慣性與刺激性，對於身體有很大的防碍。
一、惟病原療法乃胃腸病的準確療法，治療要點宜從胃腸機能着手，賦活其細胞使衰弱胃腸早日恢復起來，以外更當補以充分榮養，保持胃腸固有健康，這樣胃腸才能不致衰弱。
「若素」是胃腸榮養的良藥，牠含着多種强化胃腸的成分，牠是本乎病原療法的胃腸治療藥，牠能增强胃腸本身的活動力，復活胃腸細胞，而且其中更含着多種消化酵素，所以牠能旺盛食慾，增强消化，此外「若素」更無刺激性與習慣性，就請患者諸位多々購用吧。
藥價 定劑二十五日量 一圓六角 粉末三十日量 一圓六〇
奉天市信濃町十七號 若素製藥株式會社
胃腸營養 若素